



Ministério da Educação
Secretaria de Educação Profissional e Tecnológica
Instituto Federal Catarinense

TERMO DE REFERÊNCIA/PROJETO BÁSICO

1. DEFINIÇÃO DO OBJETO

1.1 Aquisição de ar condicionado para atender as necessidades do Instituto Federal Catarinense – Reitoria.

2. JUSTIFICATIVA

2.1. Conforme exposto no Memorando Eletrônico Nº 40/2019 – DTI/REITOR, que deu origem a esta demanda, relata-se os problemas relacionados à refrigeração do datacenter.

A equipe identificou que o datacenter estava com temperatura elevada ao chegarmos na Reitoria às 07:10h. Ao verificar se os dois equipamentos de ar condicionado existentes estavam funcionando. Constatou-se que um dos equipamentos estava funcionando normalmente, e o outro equipamento estava soprando ar quente, independente do modo de operação, temperatura ajustada. Inclusive ao tentar desligar o equipamento pelo controle, ele continuou soprando ar quente.

A medida paliativa para sanar o problema foi desligar o aparelho defeituoso através do disjuntor.

Após executar as operações emergenciais para reduzir a temperatura no datacenter, iniciou-se o estudo para identificar quando o problema surgiu e os possíveis efeitos da sobre-temperatura.

Identificou-se através do gráfico abaixo que, este evento ocorreu por volta das 18:40h do dia 06/08/2019, normalizando logo em seguida. Novamente ocorreu próxima a 01:00h do dia 07/08/2019, chegando ao seu pico em 39,1°C. Por último, o mesmo problema aconteceu às 07:10h, onde a temperatura teve seu pico em 38°C e abaixou a partir do momento em que a equipe de infraestrutura de redes iniciou as tratativas.

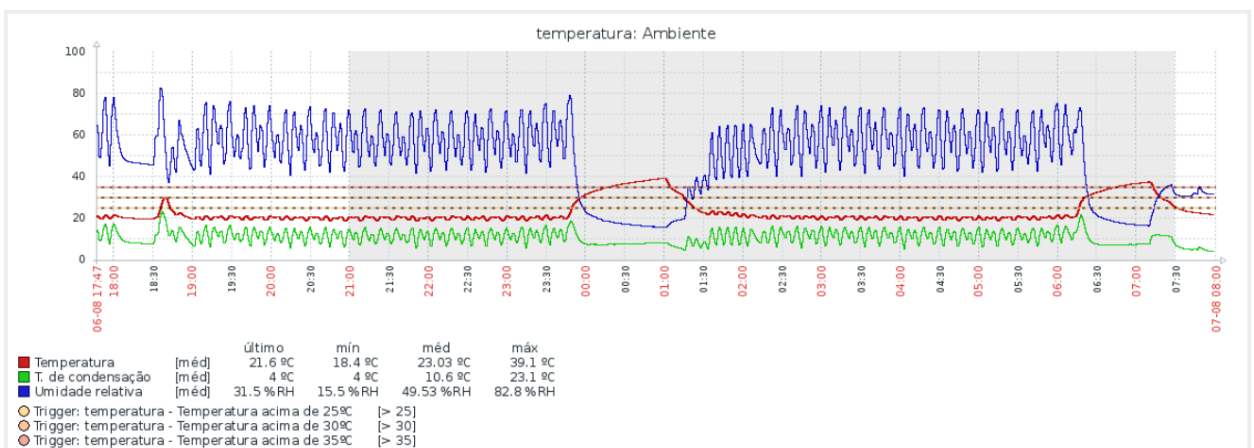



Ministério da Educação
Secretaria de Educação Profissional e Tecnológica
Instituto Federal Catarinense

Ressaltamos que os possíveis problemas deste cenário, já ocorridos em outra data, é o travamento de servidores, parando de responder (como se estivessem desligados), devido aos erros causados pelo excesso de temperatura.

A consequência disto se traduz em serviços inoperantes, como sistemas fora do ar, falta de internet, falta de pastas de rede, entre outros.

Em tempo, já foram relatados para a PRODIN, dois eventos anteriores de princípio de incêndio na sala. Nestes eventos como o descrito, estamos fortemente submetidos a este tipo de risco (incêndio), em que o prejuízo seria de queimar o prédio inteiro da Reitoria do IFC, bem como a perda de todas as informações de alunos, servidores e processos de toda a Instituição, visto que estes dados são armazenados na Reitoria.

Trata-se de um alto risco que não pode ser aceito, uma vez que o pleno e perfeito funcionamento do datacenter é determinante e estratégico para a Instituição. Ainda, destaca-se o alto custo dos equipamentos localizados neste ambiente, cuja substituição em caso de sinistro seria complexa, haja vista a não previsão orçamentária de tal vulto.

Neste sentido, a viabilização da aquisição deste aparelho de ar condicionado permitirá o remanejamento de outros aparelhos da Instituição, bem como o uso de no-break já adquirido anteriormente. Assim, o datacenter contará com 3 aparelhos o que garante a segurança e redundância esperada para o ambiente.

3. DA VINCULAÇÃO

3.1 Este Termo de Referência guarda consonância com as normas contidas na Lei nº 8.666/93, em sua versão atualizada, vinculando-se, ainda, à Dispensa de Licitação nº 25/2019, à Proposta de Preços da CONTRATADA, ao Contrato e/ou Nota de Empenho e demais documentos que compõem o Processo nº 23348.005490/2019-23 que, independentemente de transcrição, fazem parte integrante e complementar deste Instrumento.

4. ESPECIFICAÇÃO DO OBJETO

4.1 Aquisição de ar condicionado, conforme descrito no quadro a seguir:

Item	Descrição	Unidade	Quantidade	Valor Unitário	Valor Total
1	Ar Condicionado Split Inverter 24000 Btus Frio 220V, com garantia de 12 meses.	Unidade	01	3.300,00	3.300,00
Valor Total					3.300,00

5. DAS OBRIGAÇÕES DA CONTRATANTE

5.1 Designar servidor responsável para proceder à avaliação do objeto fornecido;

5.2 Rejeitar o objeto contratado, caso não atendam aos requisitos constantes das especificações constantes deste Termo de Referência/Projeto Básico Resumido;



Ministério da Educação
Secretaria de Educação Profissional e Tecnológica
Instituto Federal Catarinense

- 5.3 Emitir previamente a nota de empenho para atender o objeto contratado;
- 5.4 Efetuar o pagamento na forma e no prazo estabelecido pela lei;
- 5.5 Acompanhar e fiscalizar a execução do Contrato, por Representante da Administração, especificamente designado, que atestará as Notas Fiscais para fins de pagamento, comprovado o fornecimento/prestação de forma correta;
- 5.6 Notificar a Contratada, por escrito, sobre imperfeições, falhas ou irregularidades constatadas no objeto contratado, para que sejam adotadas as medidas corretivas necessárias;
- 5.7 Permitir aos funcionários da Contratada o livre acesso às suas dependências, de modo a viabilizar o fornecimento/prestação durante o horário de expediente.
- 5.8 Exigir o cumprimento de todos os compromissos assumidos pela Contratada.

6. DAS OBRIGAÇÕES DA CONTRATADA

- 6.1. Fornecer o objeto de acordo com as especificações solicitadas.
- 6.2. Substituir imediatamente, sem ônus para o Instituto Federal Catarinense, qualquer objeto rejeitado por não se encontrar em perfeitas condições de utilização, segundo verificação do Fiscal de Contrato;
- 6.3. Responder por danos causados diretamente à Administração ou a terceiros, decorrentes de sua culpa ou dolo, durante o fornecimento do objeto;
- 6.4. Não transferir a outrem, no todo ou em parte, a execução do objeto/entrega do objeto, sem prévia anuência do Instituto Federal Catarinense;
- 6.5. Fornecer o objeto contratado de forma plena e ininterrupta, durante a duração do contrato;

7. DOS PREÇOS

- 8.1 O custo da presente contratação é de **R\$ 3.300,00 (três mil e trezentos reais)**, conforme a proposta mais vantajosa coletada através de pesquisa de mercado, anexada nos autos do processo.

8. DO PAGAMENTO

- 8.1. Após verificado que os serviços/materiais se encontram de acordo com as exigências contidas neste Termo de Referência/Projeto Básico, o CONTRATANTE efetuará o pagamento à CONTRATADA mediante a apresentação de Nota Fiscal, de acordo com as descrições contidas na Nota de Empenho, por meio de ordem bancária, creditada na conta corrente da CONTRATADA, no prazo de até 30 (trinta) dias do recebimento da nota fiscal, contadas da data do adimplemento de cada parcela, exceto os pagamentos decorrentes de despesas até R\$ 17.600,00 (dezesete mil e seiscentos reais) que serão



Ministério da Educação
Secretaria de Educação Profissional e Tecnológica
Instituto Federal Catarinense

efetuados até ao quinto dia útil subsequente ao recebimento da nota fiscal ou fatura.

§1º Considera-se ocorrido o recebimento da nota fiscal ou fatura no momento em que o órgão contratante atestar a execução do objeto do contrato.

8.2. As empresas optantes pelo SIMPLES NACIONAL deverão apresentar, junto da nota fiscal/fatura, a declaração prevista no art. 4º da Instrução Normativa n.º 1.234 – RFB, de 11 de janeiro de 2012, assinada por seu(s) representante(s) legal(is), em duas vias.

8.3 Alternativamente à declaração de que trata o caput, a fonte pagadora poderá verificar a permanência do contratado no Simples Nacional mediante consulta ao Portal do Simples Nacional e anexar cópia da consulta ao contrato ou documentação que deu origem ao pagamento, sem prejuízo do contratado informar imediatamente ao contratante qualquer alteração da sua permanência no Simples Nacional conforme § 4º do art. 6º da Instrução Normativa n.º 1.234 – RFB, de 11 de janeiro de 2012.

8.4. Caso a empresa não seja optante pelo SIMPLES NACIONAL, o valor dos tributos federais será descontado na fonte, conforme Instrução Normativa n.º 1.234 – RFB, de 11 de janeiro de 2012.

8.5. Nenhum pagamento será efetivado, enquanto existirem pendências de execução e/ou liquidação de quaisquer débitos pendentes junto ao Instituto Federal Catarinense.

9. DA FORMALIZAÇÃO E DA VIGÊNCIA

9.1 Conforme o Art. 62 da Lei 8666/93, é facultativo a Administração substituir o instrumento de contrato por outros instrumentos hábeis, tal como a nota de empenho de despesa, a qual será enviada por e-mail junto com todas as informações necessárias para o fornecedor, caso seja esta a escolha da gestão.

10. DA COTAÇÃO DE PREÇOS

10.1 O preço a ser praticado consta na proposta comercial encaminhada pela empresa vencedora, bem como no mapa de formação de preços nos autos do processo.

11. DO(S) LOCAL(IS) DE EXECUÇÃO E PRAZO DE ENTREGA

11.1 Os materiais deverão ser entregues em até 05 (cinco) dias após o envio do empenho, no dia, horário e local combinados com o Solicitante e/ou Fiscal de Contrato, que serão copiados no e-mail de envio do pedido de compra.

11.2 Os materiais deverão ser entregues no Instituto Federal Catarinense – Reitoria, endereço Rua das Missões, nº 100, Ponta Aguda, Blumenau-SC, das 08:00 as 16:30.

12. DA GARANTIAS E DAS PENALIDADES



Ministério da Educação
Secretaria de Educação Profissional e Tecnológica
Instituto Federal Catarinense

12.1 À CONTRATADA, pelo descumprimento das obrigações assumidas ou pela infringência de preceitos legais, com fundamento nos artigos 86 e 87 da Lei nº 8.666/93, serão aplicadas, no caso de atraso injustificado, inexecução parcial ou inexecução total da obrigação, segundo a gravidade da falta cometida, assim considerada pela Administração, sem prejuízo da responsabilidade civil e criminal as seguintes sanções:

12.1.1 Advertência por faltas leves, assim entendidas como aquelas que não acarretarem prejuízos significativos ao objeto da contratação.

12.1.2 Multa.

12.1.2.1 Moratória de 0,5% (meio por cento) por dia de atraso injustificado sobre o valor total da nota de empenho ou instrumento equivalente, até o limite de 3 (trinta) dias, observadas as disposições do art. 412 do Código Civil.

12.1.2.2 Compensatória de 10% (dez por cento) sobre o valor total da nota de empenho ou instrumento equivalente, no caso de inexecução total ou parcial da obrigação assumida podendo ser cumulada com a multa prevista no subitem 12.1.2.1.

12.1.3 Em caso de inexecução parcial, a multa compensatória, no mesmo percentual do subitem acima, será aplicada de forma proporcional à obrigação inadimplida.

12.1.4 A aplicação de qualquer das penalidades previstas realizar-se-á em processo administrativo que assegurará o contraditório e a ampla defesa, observando-se o procedimento previsto na Lei nº 8.666 de 1993 e subsidiariamente na Lei nº 9.784 de 1999.

12.1.5 Suspensão de licitar e impedimento de contratar com o órgão, entidade ou unidade administrativa pela qual a Administração Pública opera e atua concretamente, pelo prazo de até dois anos.

12.1.6 Impedimento de licitar e contratar com a União com o conseqüente descredenciamento no SICAF pelo prazo de até cinco anos.

12.1.7 Declaração de inidoneidade para licitar ou contratar com a Administração Pública, enquanto perdurarem os motivos determinantes da punição ou até que seja promovida a reabilitação perante a própria autoridade que aplicou a penalidade, que será concedida sempre que a Contratada ressarcir a Contratante pelos prejuízos causados.

12.2 Também ficam sujeitas às penalidades do art. 87, III e IV da Lei nº 8.666, de 1993, as empresas e os profissionais que:

12.2.1 Tenham sofrido condenação definitiva por praticar, por meio dolosos, fraude fiscal no recolhimento de quaisquer tributos;

12.2.2 Tenham praticado atos ilícitos visando a frustrar os objetivos da licitação;



Ministério da Educação
Secretaria de Educação Profissional e Tecnológica
Instituto Federal Catarinense

12.2.3 Demonstrem não possuir idoneidade para contratar com a Administração em virtude de atos ilícitos praticados.

12.3 A aplicação de qualquer das penalidades previstas realizar-se-á em processo administrativo que assegurará o contraditório e a ampla defesa à Contratada, observando-se o procedimento previsto na Lei nº 8.666, de 1993, e subsidiariamente a Lei nº 9.784, de 1999.

12.4 A autoridade competente, na aplicação das sanções, levará em consideração a gravidade da conduta do infrator, o caráter educativo da pena, bem como o dano causado à Administração, observado o princípio da proporcionalidade.

12.5 As penalidades serão obrigatoriamente registradas no SICAF.

12.6 As multas devidas e/ou prejuízos causados à Contratante serão deduzidos dos valores a serem pagos ou recolhidos em favor da União ou deduzidos da garantia ou ainda, quando for o caso, serão inscritos na Dívida Ativa da União e cobrados judicialmente.

12.7 Caso a Contratante determine a multa, deverá esta ser recolhida no prazo máximo de 10 (dez) dias, a contar da data do recebimento da comunicação enviada pelo Instituto Federal Catarinense.

12.8 As sanções aqui previstas são independentes entre si podendo ser aplicadas isoladas ou cumulativamente sem prejuízo de outras medidas cabíveis.

13. DOS RECURSOS ORÇAMENTÁRIOS

13.1 As despesas decorrentes da execução do objeto da presente avença correrão, no exercício de 2019, à conta do Orçamento Geral da União, PTRES: 108785, Fonte: 810000000, Elemento de Despesa: 44.90.52.12.

14. DA RESCISÃO

14.1 O inadimplemento das cláusulas e condições estabelecidas neste Termo de Referência assegurará aos contraentes, nos termos dos artigos 77 a 80 da Lei nº 8.666/93 e suas alterações, o direito de dá-lo, por rescindido, mediante notificação através de ofício entregue diretamente ou por via postal, com prova de recebimento, sem prejuízo do disposto no item 6, mantendo-se as sanções aplicadas anteriormente.

SOLICITANTE: Plínio Antunes Garcia
SIAPE: 2125407



Ministério da Educação
Secretaria de Educação Profissional e Tecnológica
Instituto Federal Catarinense

APROVAÇÃO DO TERMO DE REFERÊNCIA/PROJETO BÁSICO

A Autoridade Máxima do Instituto Federal Catarinense – Reitoria, no uso de suas atribuições legais, nos termos da Lei 8.666/93, de 21 de junho de 1993 e alterações, aprova o presente Termo de Referência/Projeto Básico para procedimento licitatório dispensável.

Blumenau, 08 de agosto de 2019.

Stefano Moraes Demarco
Pró-Reitor de Administração

Fernando José Garbuio
Reitor Substituto Em Exercício

Documento deverá assinado eletronicamente no SIPAC pelo Requisitante e pela Autoridade Máxima da Unidade.